JANVIER 2025

ALLOGNY

Bulletin municipal

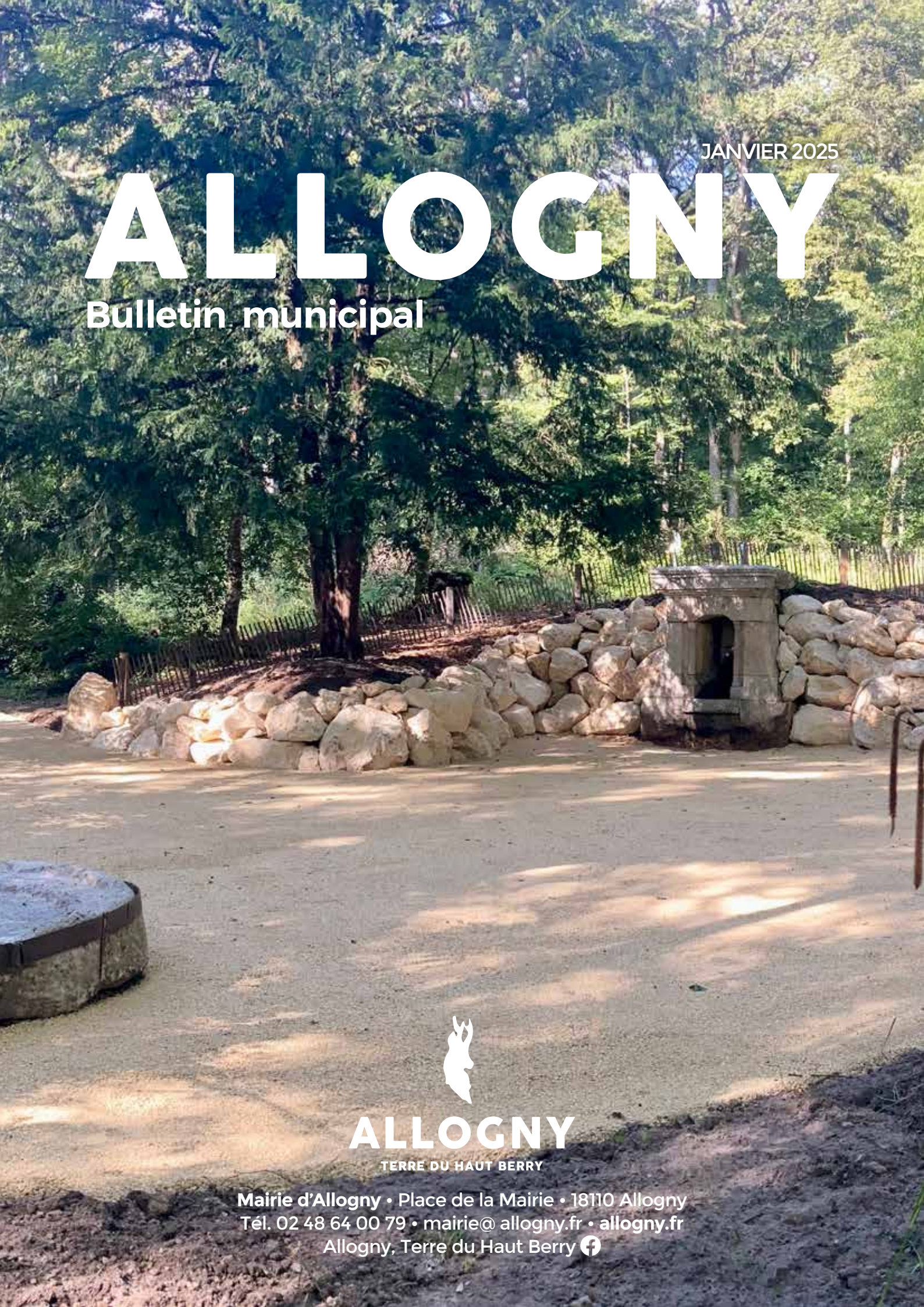

ALLOGNY

TERRE DU HAUT BERRY

Mairie d'Allogny • Place de la Mairie • 18110 Allogny
Tél. 02 48 64 00 79 • mairie@ allogny.fr • **allogny.fr**
Allogny, Terre du Haut Berry

Édito

Bruno Siravo
Maire d'Allogny

Chères Allognoises, chers Allognois.

C'est avec une grande joie que je m'adresse à vous aujourd'hui, d'autant plus que l'an dernier, je n'avais pas eu l'opportunité de le faire à la suite des élections municipales du 21 janvier 2024. Lors de ces élections, j'ai eu l'honneur de pouvoir renouveler notre conseil municipal. Un an s'est écoulé depuis, et malgré les difficultés rencontrées, je peux dire que cette période a été bénéfique. L'équipe avec laquelle je travaille aujourd'hui est soudée, dynamique, et nous avançons ensemble vers des objectifs communs.

Au début de l'année 2024, nous avons eu le plaisir d'accueillir Clotilde Feit, qui a pris ses fonctions de secrétaire de mairie. Son intégration se fait progressivement, et elle s'adapte avec sérieux à son nouveau rôle.

De nombreux événements ont marqué cette année, certains ont particulièrement retenu l'attention de la communauté. La fermeture soudaine de notre boulangerie a créé des inquiétudes, tant pour moi que pour vous. Je tiens à remercier sincèrement Sandrine et Frédéric du Bois Brûlé, qui ont eu l'initiative de créer un dépôt de pain, apportant ainsi une solution face à cette fermeture. Je suis conscient de l'effort supplémentaire que cela représente pour eux, et je leur suis profondément reconnaissant pour leur dévouement.

Un autre changement notable a été le départ en retraite de Monsieur Mathias Chambellon, notre boucher. Heureusement, ce départ a été rapidement compensé par l'arrivée de Monsieur Patrick Bourzat, déjà propriétaire de la boucherie de la Halle Saint-Bonnet à Bourges, qui propose des produits de grande qualité aux Allognois. Nous espérons qu'une solution tout aussi pérenne pourra être trouvée pour notre boulangerie.

La suppression de la ligne de bus pour les lycéens a également été un choc pour notre commune. Grâce à l'engagement des parents et à l'ardeur des élus, y compris la mienne, nous avons pu faire entendre nos préoccupations et trouver des solutions pour les familles touchées.

Plus récemment, j'ai observé une augmentation des comportements dangereux au niveau de la sécurité routière, notamment des excès de vitesse et des stationnements gênants sur les trottoirs. Nous réfléchissons actuellement à des aménagements visant à améliorer la sécurité de chacun. Cependant, cela nécessite également un effort collectif, et j'appelle à la responsabilité de tous. De même, la divagation des animaux domestiques devient de plus en plus fréquente, un problème auquel nous devons faire face collectivement, en respectant les règles de vie en communauté.

Au niveau des investissements réalisés cette année, plusieurs améliorations ont été apportées à notre village : la réfection des trottoirs sur la route de Bourges, la création d'une allée piétonne route de Mehun-sur-Yèvre, ainsi que l'aménagement d'un chemin facilitant l'accès à l'étang. Nous avons également installé de nouveaux volets électriques à l'espace Heure Bleue et mis en place la climatisation dans la salle de motricité de notre école. Nous avons aussi finalisé les travaux du péron de la mairie, qui redonne à notre bâtiment belle allure, et avons mené à bien le nettoyage de l'église. Enfin, de nouveaux jeux ont été installés au parc du Vieux Chêne pour le plaisir de nos enfants.

Nous poursuivons le développement du projet du restaurant scolaire intergénérationnel, bien qu'il ait pris du retard en raison du renouvellement du conseil municipal. Un architecte a été sélectionné pour ce projet et a déjà commencé à travailler sur les plans.

Pour l'année 2025, nous continuerons à travailler sur la sécurité, ainsi que sur de nombreux autres projets. Toutefois, nous devons prendre en compte la réalité de notre budget. Tous les projets que nous envisageons ne pourront pas être réalisés dans l'immédiat, et il est important d'en être conscients.

Je vais conclure en vous adressant, à toutes et à tous, chères Allognoises, chers Allognois, mes vœux les plus sincères pour une belle et heureuse année 2025, remplie de joie et de bonheur.

Votre Maire

Directeur de la publication / Responsable de la commission communication : Bruno Siravo · **Membres de la commission communication :** Didier Aubry, Lise Traverse, Clémence Rizzi · **Crédits photos :** Mairie d'Allogny · Associations d'Allogny · **Conception et réalisation :** Accessprint · **Tirage impression :** 600 exemplaires · **Infos Mairie :** Place de la Mairie · 02 48 64 00 79 · mairie@allogny.fr

Mairie

Conseil municipal

Le conseil municipal a été renouvelé lors des élections anticipées du 21 janvier 2024, faites connaissance avec vos nouveaux élus.

Bruno Siravo
Maire

Philippe Geslain
1er adjoint en charge de la voierie, des chemins, des bâtiments et des services techniques

Sylvia Faucard
2ème adjoint en charge des affaires scolaires et des affaires sociales

Lise Nombret
conseillère municipale

Didier Aubry
conseiller délégué en charge de la communication

Lise Traverse
conseillère municipale

Marc BORITCH
conseiller délégué en charge de la sécurité

Geneviève Lithard
conseillère municipale

Christian Bocquet
conseiller délégué en charge du projet cantine intergénérationnelle et de la chaufferie bois

Clémence Rizzi
conseillère municipale

Alain Leuliet
conseiller municipal

Audrey Cormier
conseillère municipale

Mathieu Germond
conseiller municipal

Sylvie Lefeste
conseillère municipale

Gérard Ostronzec
conseiller municipal

Sommaire

4 · État civil
· Tarifs municipaux
5 · Le petit marché
· Plaque commémorative
· Le secrétariat de la mairie
6 · Un nouveau contrat de délégation pour notre Agence Postale communale !
· L'eau : des changements à venir
7 · Voirie et bâtiment
8 · Du côté de l'école
· Bus scolaire pour les lycéens
9 · La « Fontaine au Verdier »
10 · A la rencontre du Prieuré de Bléron ...
11 · Calendrier des manifestations
12 · Nos associations sont dynamiques, qu'on se le dise !!
· Les associations de la commune
13 · Association Allogny Patrimoine
· Association le Souvenir Français
14 · Le Comité des Fêtes d'Allogny
· Les boules d'Allogny
15 · La Gaule d'Allogny
· Un parcours Poissons pour notre étang
16 · L'Association de Parents d'Elèves (APE)
· Aux Fils d'Allogny
17 · Vers ton sport
· Association de gym volontaire d'Allogny - ADS
18 · Chorallogny
· Rockchoeur
19 · Les amis de fili'gr'âne
· Cynopattes
20 · Bibliothèque Marthe et Etienne Taillemite
· Club de l'âge d'or
21 · Les commerçants d'Allogny
22 · ZOOM sur... Le rucher des Brosses
· La boucherie
· Bien vivre ensemble
23 · Obligations Légales de Débrouissallement
· Numéros utiles

État civil

Naissances

- **HEROS Jeanne, Louise**
  29/3/24 - ST-DOULCHARD
- **MAURIZE JEANNOT Lyna, Diana, Doriane**
  28/5/24 - ST-DOULCHARD
- **LAVRAT Marcel, David**
  12/8/24 - ST-DOULCHARD
- **LESPINASSE Marceau, Simon**
  16/11/24 - ST-DOULCHARD
- **VOLANT Marius, Alain, André**
  12/12/24 - BOURGES

Pacs

- **TODJEAFFO Ombeline, Mahinou & HAMEL Michaël Pierre** — 8/1/24
- **DIEUL Tom, David, Bernard & PAYEL Sarah** — 13/2/24

Mariages

- **HERBE Julien Pascal Sandy & GUILLAUME Eva, Solange, Gilberte** — 15/6/24
- **JACOPIN Benoit Jean René & TAILLANDIER Marine Jeanne Germaine** — 15/6/24
- **DESCHAMPS Antoine Julien & TOUSSAINT Gwendoline Madeleine Maryline** — 13/7/24
- **MACKIE Nelbott, Thimothée & TURPIN Marie-Pascale** — 27/7/24
- **MIELNIK Karl & BAILLY Isabelle, Carmen, Germaine** — 24/8/24
- **VALETTE Jérôme Christian Jean & TRAVERSE Lise Marielle** — 31/8/24
- **LEGER Yoan Raphaël & LIBERT Julie Andrée Mauricette** — 19/10/24
- **SOBRAL Fabrice & MONTAROUX Philippe, Loan** — 21/12/24

Décés

- **GODON Yvette Jeanne**
  26/1/24 - BOURGES
- **PARMENTIER Véronique, Aimée, Eugénie** — 3/2/24 - ISSOUDUN
- **LECLERC Chantal, Marcelle, Marie, Annick** — 6/2/24 - BOURGES
- **VASSEUR Henri, Elisé, Théodore**
  20/12/23 - NARBONNE
- **TARDY Brigitte, Danièle, Marthe**
  1/5/24 - ST-DOULCHARD
- **CHEVEAU Roland André**
  30/9/24 - BOURGES
- **PARRISSE Michel, Léon**
  27/10/24 - ST-DOULCHARD

Budget

État des finances au 06 décembre 2024

Fonctionnement

Dépenses	772 259,99
Recettes	1 547 794,06
Exédent	775 534,07
Exédent antérieur	70 410,23

Investissement

Dépenses	232 193,58
Recettes	95 952,39
Déficit	136 241,19
Déficit antérieur	37 806,84

Tarifs municipaux

(délibérations du conseil municipal du 20/06/24)

SALLE POLYVALENTE ESPACE HEURE BLEUE

	Habitant	Extérieur
Location Week-end	286,50 €	535,20 €
Location 1 journée en semaine	154,70 €	275,70 €
Vin d'Honneur	93 €	138,40 €
Location tente 48 m² (montée)	123,30 €	146 €
Nettoyage (hors balayage)	318 €	318 €
Acompte	50 %	50 %
Caution Nettoyage	318 €	318 €
Caution en cas de dégradations	636 €	636 €
Etat des lieux complémentaire	24,40 €	25,40 €
Mise en place tables + chaises	33,90 €	35 €
Rangement tables + chaises	33,90 €	35 €
Forfait Electricité et déchets pour toute location	65 €	65 €
Forfait annulation de moins de trois mois pour toute location	50 €	50 €

MAISON DES ASSOCIATIONS (MAB)

Vin d'Honneur de 14h à 21h	63,80 €	103,80 €
Expositions	63,80 €	103,80 €
Caution Nettoyage	159 €	159 €
Caution Dégradations	318 €	318 €
Etat des lieux complémentaire	24,40 €	24,40 €

LOCATION MAB

Location MAB à l'heure	9 €	9 €
Location MAB journée	70 €	90 €
Location WE du Vendredi au lundi 11h	100 €	120 €

MATERIELS COMMUNAUX

Barnum 5 x 5 m	80,60 €/ WE
Barnum 3 x 3 m	54,10 €/ WE
Table	10,80 €/ WE
Banc	5,40 €/ WE

Priorité est donnée aux Associations de la commune

CANTINE GARDERIE

Repas commandé	4,67 €
Repas non commandé	7 €
Repas adulte	8 €
Garderie du matin de 07h30 à 08h30	0,70 €
Garderie du soir	2 €
Goûter	1,05 €

CONCESSIONS CIMETIERE

Concession 30 ans	79,50 €
Concession 50 ans	117,70 €
Columbarium 30 ans	786,50 €
Columbarium 50 ans	1 304,90 €

Le tarif «Commune» est aussi applicable pour les personnes ayant un ascendant ou un descendant du premier degré déjà inhumé à ALLOGNY

BOIS SUR PIED

Le stère	8,30 €

COMMERÇANTS NON SEDENTAIRE

Droit de place marché du mercredi avec électricité	3 €
Droit de place marché du mercredi sans électricité	1,50 €

Le petit **marché**

Le petit marché a fêté cette année ses 4 ans d'existence.

Il s'installe place de la mairie chaque mercredi de 17 à 20h, à l'exeption de la trêve hivernale.

Vous y retrouverez les commerçants habituels :

- Hubert du GAEC la Sauderie (le cochon dans tous ses états),
- Jean Luc et les vins de Sancerre (à déguster avec modération),
- Johanna, ses fruits, ses légumes et son sourire,
- Lila Thaï, le food truck thaïlandais et sa bonne humeur,
- Jacques et son étal de fromages et de charcuteries,
- Isabelle, biscuitière, nous propose tout un assortiment de gourmandises sucrées et salées,
- Jonathan, ses miels et produits dérivés,
- Véronique, dite la Capitaine, toujours fidèle qui propose ses légumes bio.

Des animations ponctuelles sont mises en place pour des événements particuliers : anniversaire du marché, réouverture du marché après sa pause hivernale (de mi-décembre à début mars), marché de créateurs, fête de l'automne...
A cette occasion des chanteurs, musiciens, des chorales sont présents, des tombolas gratuites sont également proposées permettant aux petits et grands de gagner des cadeaux.
Enfin, le restaurant "Le Bois Brûlé", exceptionnellement ouvert les soirs de marché, propose ponctuellement des crêpes, du vin chaud ou des plats uniques.

Le p'tit marché d'Allogny est labellisé Marché de France. ●

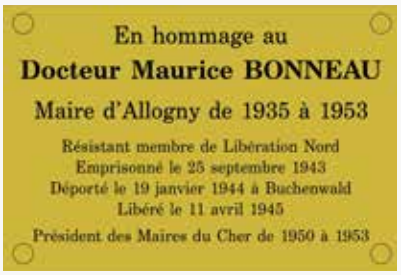

Plaque **commémorative**

Le 8 mai 2024, M. Le Maire Bruno SIRAVO, accompagné de M. Jacques CHOLLET, maire honoraire, ont inauguré une plaque commémorative à la mémoire du Docteur Maurice BONNEAU, ancien maire d'Allogny de 1935 à 1953, résistant membre de Libération Nord, emprisonné le 25 septembre 1943, déporté le 19 janvier 1944 à Buchenwald, libéré le 11 avril 1945, président des Maires du Chers de 1950 à 1953.

Cette plaque est située sur le perron de l'escalier menant à la Salle des Conseils de la mairie. ●

Le **secrétariat** de la mairie

C'est Madame Clotilde Feit qui a repris le secrétariat de mairie, dans un contexte particulier.

En effet, suite au départ en retraite de Madame Zendagui le 01/01/2024, une personne avait été recrutée et formée avant de quitter le poste pour raisons personnelles.

Arrivée le 24 janvier 2024, Madame Feit a donc dû relever un double défi : reprendre le flambeau sans avoir pu bénéficier de tuilage et clôturer l'exercice budgétaire de l'année précédente en reprenant les dossiers en cours. Un atout majeur : *« Je n'étais pas étrangère aux outils et aux logiciels et je souhaitais tout faire pour que ça se passe au mieux »*. Très rapidement, elle a du se concentrer également sur la préparation du nouveau budget voté le 18 mars 2024. *« Madame Sylvie Rossignol et Monsieur Le Maire ont joué un rôle majeur pour m'aider à m'orienter, trouver les dossiers et les logiciels, et m'ont énormément soutenue ainsi que les organismes partenaires extérieurs. Très rapidement, nous avons constitué une équipe avec Sylvie. Elle me forme au fur et à mesure des cas pratiques, sur la partie état-civil, sur l'urbanisme. Le sujet est très vaste et cela nécessitera du temps pour connaître l'ensemble des exigences du poste »*. Issue d'une formation de juriste de droit public, les missions de Madame Feit regroupent les finances, les ressources humaines, l'état-civil, l'urbanisme et le remplacement de Madame Rossignol au moment des congés. *« J'ai été très bien accueillie par les habitants, les élus, les collègues. Allogny demeure un de ces villages avec du contact humain. C'est un grand changement après 16 années dans un établissement public mais je n'ai pas hésité à quitter un CDI pour ce CDD car je souhaitais changer d'horizon, nouer contact avec les administrés et leur convivialité. Je ne regrette pas car c'est très enrichissant »*. ●

Un nouveau contrat de délégation pour notre Agence Postale communale !

Notre petit village garde un atout majeur ! Instauré depuis le 2 janvier 2007, le contrat de délégation de la Poste est renouvelé pour 9 ans.

C'est Madame Sylvie Rossignol, agent territorial qui a une délégation de la Poste et qui gère ce service, relayée par Madame Clotilde Feit en cas d'absence. Cette tâche requiert une formation régulière car les logiciels changent au gré du temps et un suivi est assuré par l'agence de Saint-Doulchard. Cette agence postale est très appréciée sur la commune mais elle est également très fréquentée par les habitants de communes environnantes (Neuvy sur Barangeon, Saint Eloy de Gy dont le bureau a fermé , et les gens de passage). En effet, outre les services postaux, notre agence propose également un service postal bancaire. **L'accueil a lieu le matin de 8h30 à midi du lundi au samedi.**

SERVICES POSTAUX

- Tout affranchissement manuel (lettres et colis ordinaires),
- Vente de timbres poste à usage courant,
- Vente d'enveloppes et Prêt à-Poster,
- Dépôt des objets ordinaires et recommandés (hors valeurs déclarées, objets sous contrat, objets en nombre et Chronopost),
- Retrait des lettres recommandées (R1, R2, R3) et colis en instance hors Poste Restante, Chronopost, valeurs déclarées et contre remboursement,
- Dépôt des procurations courrier,
- Services de proximité : contrat de réexpédition du courrier, garde du courrier et abonnement mobilité, vente de Prêt à Poster de réexpédition.

SERVICES FINANCIERS ET PRESTATIONS ASSOCIÉES

- Retrait d'espèces sur compte courant postal du titulaire ou du co-titulaire, dans le cadre d'un compte-joint,
- Retrait d'espèces sur Postépargne ou livret d'épargne du titulaire,
- Transmission au bureau centre pour traitement direct selon les règles en vigueur :
  - des demandes de services liées aux CCP,
  - des procurations liées aux services financiers,
  - des versements d'espèces sur son propre compte courant postal, dans la limite de 500 euros par période de 7 jours,
  - des versements par chèques sur son CCP, sur Postépargne ou Livret d'Epargne sans limitation de montant (dans la limite des seuils autorisés) ●

L'eau : des changements à venir

A partir du 01/01/23, la Communauté de Communes des Terres du Haut Berry, qui a en charge l'assainissement des eaux usées de notre commune, a décidé de confier cette prestation à la SAUR.

Précédemment, l'assainissement était géré par VEOLIA. Néanmoins une convention a été signée entre la SAUR et VEOLIA pour que VEOLIA continue d'effectuer la facturation globale du service.

Ce changement d'opérateur (de VEOLIA à la SAUR) a généré des retards de facturations qui ont été régularisés sur la dernière facture comme bon nombre d'habitants ont pu le constater.

D'un autre côté, la distribution des eaux potables est gérée par le SIAEP (Syndicat Intercommunal d'Adduction d'Eau Potable de Vignoux sur Barangeon), notre commune est membre de ce syndicat.

Le SIAEP a réalisé de gros investissements pour améliorer et sécuriser la distribution de l'eau et le service aux abonnés : adoucisseur collectif de l'eau, interconnexion avec le réseau de Vierzon, mise en place du télérelevé (opérationnel fin du 1er trimestre 2025). L'augmentation du prix de l'eau est la conséquence du financement de ces travaux.

D'autres changements sont à venir sur les prochaines factures car l'agence de l'eau va changer sa façon de collecter les taxes. Ces taxes sont aujourd'hui au nombre de 3, elles passeront à 2. Une de ces 2 taxes sera affectée d'un coefficient de modulation allant de 0,2 à 1 en fonction de la performance du réseau, tant au niveau de la distribution que de l'assainissement. La 1ère année ce coefficient sera fixé par défaut à 0,2. ●

Voirie et bâtiment

L'année 2024 a été riche en projets et en réalisations pour notre belle commune. Nous avons travaillé sans relâche pour améliorer votre quotidien et renforcer la sécurité et le confort de tous.

Voici un aperçu des principales réalisations :

TRAVAUX SUR LES BÂTIMENTS COMMUNAUX

- **Reconstruction du perron de la mairie :** La dernière tranche de ce projet, d'un montant de 15 220€, a été achevée avec succès. Ce nouvel aménagement offre désormais un accès plus sécurisé et esthétique à notre mairie, un lieu central de notre vie communale.
- **Salle Polyvalente :** Un investissement de 21 600€ a permis de remplacer les portes et d'installer des volets électriques pour renforcer la sécurité et améliorer l'efficacité énergétique de la salle. De plus, le renouvellement des chaises et le rafraîchissement des peintures ont transformé cet espace en un lieu encore plus accueillant pour vos événements.

CONFORT DANS L'ÉCOLE

- **Installation de la climatisation dans la salle de motricité :** Pour un montant de 6 100€, cette installation assure un environnement confortable pour nos enfants et le personnel enseignant, particulièrement durant les périodes de forte chaleur. Vos enfants peuvent désormais jouer et apprendre dans des conditions optimales, même en été !

AMÉLIORATIONS DE LA VOIRIE ET DES ESPACES PUBLICS

- **Busage d'un fossé et création d'un passage piétonnier Route de Mehun-sur-Yèvre :** Ces travaux, d'un montant de 29 500€, visent à améliorer la sécurité des piétons. Nous avons écouté vos préoccupations et agi pour rendre nos rues plus sûres.
- **Enrobé bitumeux sur une partie du trottoir Route de Bourges** : Pour un coût de 15 105€, cette intervention a permis de rendre le trottoir plus praticable et sécurisé.
- **Création d'un accès sécurisé à l'étang communal :** Avec un investissement de 4 440€, cet accès permet à tous de profiter de notre étang en toute sécurité, notamment en supprimant l'escalier dangereux sur la digue.
- **Reprofilage des fossés :** Environ un kilomètre de fossés a été reprofilé à différents endroits de la commune pour améliorer le drainage et prévenir les inondations. Un travail essentiel pour protéger nos infrastructures.

PATRIMOINE ET EMBELLISSEMENT

- **Nettoyage de la façade de l'église :** Cette opération a redonné tout son éclat à cet élément central de notre patrimoine. Notre église brille à nouveau !
- **Rénovation de la Fontaine du Verdier :** La commune a participé financièrement à la rénovation de cette fontaine historique, contribuant ainsi à la préservation de notre patrimoine local. Un trésor restauré pour les générations futures.

PROJETS POUR 2025

L'année 2025 s'annonce tout aussi prometteuse, avec des projets axés sur la sécurité routière :

- **Réfection de portions de voirie communale :** Plusieurs sections de nos routes seront rénovées pour améliorer la sécurité et le confort de circulation. Nous continuerons à veiller à ce que nos routes soient en excellent état.
- **Étude de dispositifs de ralentissement des véhicules :** Nous lancerons une étude pour identifier les meilleurs dispositifs de ralentissement à installer dans les zones sensibles afin de réduire la vitesse des véhicules et protéger les piétons. Votre sécurité est notre priorité.

Ces réalisations et projets témoignent de notre engagement à améliorer la qualité de vie à Allogny. Nous vous remercions pour votre soutien et votre participation active à la vie de notre commune. ●

Philippe GESLAIN, 1er adjoint

Du côté de l'**école**

2024-2025

EFFECTIFS ÉCOLE D'ALLOGNY :
13 PS + 14 MS = 27
14 GS + 11 CP = 25
15 CE1 + 9 CE2 = 24
14 CM1 + 7 CM2 = 21

Total = 97 élèves

LES ENSEIGNANTS

PS/MS : Mme Sophie AKKAF
GS/CP : Mme Caroline REKAS
CE1/CE2 : M. John NEIL
CM1/CM2 : Mme Pascale AUGER-DESFONTAINES

LES DÉLÉGUÉS DE PARENTS

TITULAIRES :
Mme DUQUESNE
Mme GEDOUX
Mme LAVEAU-MARCHAND
M. BECQUET

SUPPLÉANTS

Mme RIZOUT
M. CORMIER
M. KATIC

DATES DES VACANCES 2024-2025

Noël :
du 21 décembre 2024
au 06 janvier 2025
Hiver :
du 08 février au 24 février 2025
Printemps :
du 05 au 22 avril 2025
Eté :
à partir du 05 juillet 2025

CONTACT

Téléphone : 02 48 64 02 30
mail : ec-allogny@ac-orléans-tours.fr
Adresse : 4, rue de l'Abreuvoir - 18110 ALLOGNY

Bus scolaire pour les lycéens : mobilisation des élus et des parents

Le mardi 03 septembre matin, soit 2 jours après la rentrée scolaire, nous avons appris la suppression de la ligne de bus REMI spécifique pour le lycée Marguerite de Navarre par la Région.

Cette suppression, justifiée par une affluence trop faible, ce qui est fortement contestable..., a contraint nos lycéens à utiliser la ligne régulière 190 dont les horaires ne sont absolument pas adaptés aux scolaires **(départ : 06h42, retour : 19h12 et 13h17 le mercredi).**

Suite à nos réclamations successives, à la mobilisation des parents et de nos élus, la Région a heureusement procédé à un ajustement des horaires de la ligne 190 empruntée par les lycéens de notre village.

Depuis le lundi 18 novembre prochain, les élèves de la commune d'Allogny bénéficient d'horaires adaptés sur la ligne régulière 190 **(départ : 06h59, retour : 18h56 et 13h00 le mercredi).**

Ce n'est pas encore l'idéal et ce n'est pas encore un retour à une ligne scolaire spécifique mais c'est un premier pas en avant vers des horaires plus acceptables...

Syndicat de transports scolaires de St Martin d'Auxigny

Permanence : Lundi - jeudi : 17h15 à 18h30 — **Mardi - mercredi - jeudi :** 8h10 - 11h30
02 48 64 69 84 — sits.sma@wanadoo.fr — **www.sits.sma.fr**

La « Fontaine au Verdier »

La « Fontaine au Verdier », lieu de promenade bien connu de tous dans notre magnifique forêt domaniale d'Allogny, appelée autrefois « Fontaine au Mercier » [1] porterait le nom d'un exploitant de mâchefer [2] qui travaillait en ce lieu.

Dans la région beaucoup de personnes exerçaient cette activité : ils écrasaient le mâchefer, le concassaient afin qu'il soit utilisé pour la réalisation de chaussées, mais parfois dans la construction.

Un ensemble de blocs de pierres ceinturé de fer, situé sur le site, semble avoir été utilisé pour cette activité.

La Fontaine qui a été aménagée et restaurée en 1903 par M. l'Inspecteur Le BLANC (3) donne naissance au ruisseau de la Vèvre qui se jette dans l'étang communal d'Allogny.

L'association **« ALLOGNY PATRIMOINE »** créée en 2012, dont le but est de recenser, identifier, protéger, sauvegarder et faire connaître tout ce qui constitue le patrimoine de notre commune, a décidé fin 2022 de s'intéresser de près à la lente dégradation de ce site remarquable.

Ce site situé sur la commune d'Allogny étant propriété de l'ONF, c'est donc avec M. BAZINETTE (technicien forestier ONF) que nous avons échangé pour étudier les modalités de cette opération qui pour se faire devait passer par une « convention de délégation de maîtrise d'ouvrage » pour lancer le projet de restauration.

Dans l'attente de la signature de la convention officialisée le 29 mars 2024, nous avons consulté, dès mi 2023, des entreprises pour la restauration du site.

Au retour des devis, le coup a été rude !, il était évident que le petit budget de notre association ne pourrait assumer seul le montant de cette opération.

(1) document archives du Cher de 1848 sur la forêt domaniale d'Allogny

(2) site « Fontaines de France »

(3) guide du tourisme en forêt d'Allogny édité sous le patronage de M. André LIAUTEY (sous-secrétaire d'état au ministère de l'Agriculture de 1936 à 1938)

Décision a donc été prise :

- de se rapprocher de la municipalité d'Allogny qui nous a écouté et a cru à notre projet,
- de lancer une campagne de dons,
- et surtout de se retrousser les manches pour réaliser nous-mêmes une partie des travaux notamment : le nettoyage du site, la recherche de la canalisation d'évacuation du trop-plein d'eau de la Fontaine, le nettoyage de la pierre de la Fontaine et du bloc de pierre ayant semble-t-il servi de meule.

La restauration du site, après un été intense d'activité, est aujourd'hui terminée. Des plantations ont été réalisées récemment et deux bancs en pierre ont été commandés pour rendre ce site accueillant. Une signalétique sur l'histoire de cette Fontaine sera également installée en 2025 et une animation musicale pour faire vivre ce site est également à l'étude pour l'été prochain.

Un grand merci :

- à la **municipalité** qui a apporté tout son soutien moral, technique et financier.
- aux **37 donateurs particuliers** très attachés à la mise en valeur de ce site.
- aux **5 associations donatrices** que sont : le « Comité des Fêtes d'Allogny », le club de L'Age d'Or, la « Gaule d'Allogny », la « Boule d'Allogny » et l'association des chasseurs en forêt domaniale d'Allogny « La Cabane Brûlée » qui ont contribué au financement de ce projet.
- à **l'entreprise Branger** qui a réalisé le gros-œuvre de la restauration avec esprit d'initiative.

Il ne faut pas oublier les bénévoles de l'association qui se sont beaucoup investis dans cette aventure. ●

Le Président de l'association
« ALLOGNY PATRIMOINE »

A la rencontre du **Prieuré de Bléron** ...

En forêt d'Allogny, le promeneur qui découvre Bléron pour la première fois est pris par surprise : il n'aperçoit qu'au dernier moment la silhouette de la chapelle à travers la ramure des arbres qui l'enserrent dans leur écrin de verdure. Envahi d'une sensation à la fois apaisante et stimulante, un mélange de plénitude et d'énergie, il se demande s'il agit de forces telluriques, cosmiques, voire surnaturelles ?

Au coeur de la forêt : Le Prieuré de Bléron

Derrière la grande baie de la chapelle : la forêt givrée d'un mois de février

Fondé en 1181 sous le règne de Philippe Auguste, Bléron est d'abord réduit à une communauté de quelques frères ermites faisant de la pauvreté et du travail manuel leur règle spirituelle.

Il se place ensuite dans l'obédience de l'abbaye de Saint-Ambroix de Bourges. Peu après la révolution, le Prieuré est adjugé en 1791 comme bien national. Ses bâtiments servirent longtemps d'exploitation agricole. De 1936 à 1939, Bléron est utilisé comme auberge de jeunesse et les jardins servant de pépinière sont entretenus jusque dans les années 1960. L'enclave privée de Bléron sera détenue par un notaire qui la vendra en 1991 à l'état pour être intégrée à la forêt domaniale.

L'association créée en 1996 pour sauvegarder Bléron échoue dans sa tentative et les lieux sont abandonnés à la ruine en 1999. Sensible à la préservation de ce patrimoine local, le maire de St-Martin encourage le réveil de cette association en 2010. Grâce à la pugnacité de Monique Duteil, le site est inscrit sur la liste des monuments historiques en 2013, débloquant un financement important de travaux dont les maîtrises d'œuvre et d'ouvrage sont confiées à la Direction Régionale des Affaires Culturelles. La charpente est entièrement démontée et restaurée aux ateliers Perrault, qui viennent justement d'œuvrer sur celle de Notre-Dame de Paris ! La porte de grange de la chapelle est rebouchée et sa grille équipe toutes les ouvertures. La grande baie restaurée retrouve son meneau central et sa rosace est débouchée. Un contrefort écroulé est enfin recréé.

En 2024, un nouveau permis de construire vient d'être obtenu pour poursuivre la restauration de la chapelle : réfection du sol avec dallage, enduits muraux intérieurs, pose de vitraux et sécurisation des ruines. Un diagnostic archéologique sera établi début 2025 avant de pouvoir démarrer les travaux qui restent à financer. La maison du Prieur pourrait ensuite être consolidée.

Ainsi, les frères du moyen-âge, appelés avec bienveillance les « Bonshommes » de Bléron, ont cédé la place aux « besogneux » de l'association, qui ont avec ardeur délivré la chapelle des ronces, du lierre et des arbres menaçants, puis entretenu la chapelle et la clairière.

Si la première mission de l'association reste de poursuivre la restauration du Prieuré et de le faire découvrir au public (ouverture tous les dimanches après-midi du printemps à l'automne avec expo-photo permanente), son projet est aussi culturel pour faire vivre et rayonner le site dans l'élan de Bourges 2028 : exposition de créations artistiques, concerts, théâtre de plein air, conteurs, conférenciers, découverte du milieu forestier, accueil de groupes ou de scolaires, ateliers créatifs, organisation de randonnées... C'est ainsi à Bléron que la « forêt associée » de l'artiste Olivier Leroi s'était installée dans le cadre du projet culturel adossé à l'ouverture de la nouvelle maison de la culture de Bourges. Scientifiques, philosophes, musiciens, défenseurs de la nature, s'y sont succédés pendant tout le début de l'été 2021.

L'artiste Bernard Patrigeon peint pour Bléron – Octobre 2024

Concert du Vierzonska Orkestar devant la chapelle – Juillet 2024

Cette année, l'art pictural a été mis à l'honneur avec exposition de pastels, atelier de peinture sur galets et des séances « Dessine moi Bléron » pour les tous petits. Cet automne, l'artiste peintre berrichon Bernard Patrigeon a même installé son chevalet dans la clairière pour aider l'association. Une tombola du patrimoine au profit de Bléron a ainsi été lancée lors de la cérémonie des voeux 2025 du maire de St-Martin d'Auxigny pour remporter cette œuvre remarquable.

Le charme mystérieux du Prieuré a guidé son pinceau...

Yves LUCAS
Président de l'association

Calendrier des **manifestations** 2025

JANVIER

VENDREDI 10
→ **La Boule d'Allogny**
AG - MAB

SAMEDI 11
→ **Les Cyno'pattes**
Formation moniteur
MAB

DIMANCHE 12
→ **Les Cyno'pattes**
Formation moniteur
MAB

VENDREDI 17
→ **Comité des fêtes**
AG - MAB

SAMEDI 18
→ **Filigrane**
Galette des Rois - MAB

MARDI 21
→ **Cinéma**
Salle polyvalente

SAMEDI 25
→ **Les Cyno'pattes**
Assemblée générale
MAB

SAMEDI 25
→ **Municipalité**
Vœux - Salle polyvalente

FÉVRIER

DIMANCHE 02
→ **Comité des fêtes**
Théâtre
Salle polyvalente

JEUDI 06
→ **La Gaule d'Allogny**
Assemblée générale
Salle du conseil

MARDI 18
→ **Cinéma**
Salle polyvalente

MARS

DIMANCHE 9
→ **APE**
Carnaval - MAB

SAMEDI 15
→ **Les Cyno'pattes**
Concours dog dancing
Salle polyvalente

DIMANCHE 16
→ **Les Cyno'pattes**
Concours dog dancing
Salle polyvalente

MARDI 25
→ **Cinéma**
Salle polyvalente

VENDREDI 28
→ **Rockchœur**
Concert
Salle polyvlalente

AVRIL

SAMEDI 05
→ **La Gaule d'Allogny**
Péche a la truite
Étang

DIMANCHE 06
→ **APE**
Randonnée
Départ étang

SAMEDI 12
→ **La Gaule d'Allogny**
Ouverture de la péche
Étang

MARDI 22
→ **Cinéma**
Salle polyvalente

MAI

SAMEDI 03
→ **La Boule d'Allogny**
Concours de pétanque
Terrain de boules

JEUDI 08
→ **Municipalité**
Cérémonie du 8 mai
MAB

DIMANCHE 25
→ **Comité des fêtes**
Brocante - MAB

MARDI 27
→ **Cinéma**
Salle Polyvalente

SAMEDI 31
→ **La Boule d'Allogny**
Concours de pétanque
Terrain de boules

JUIN

VENDREDI 13
→ **La Gaule d'Allogny**
Enduro carpe
Etang

SAMEDI 14
→ **La Gaule d'Allogny**
Enduro carpe
Etang

DIMANCHE 15
→ **La Gaule d'Allogny**
Enduro carpe
Etang

VENDREDI 20
→ **Chorallogny**
Fête de la musique
MAB

SAMEDI 21
→ **Rockchoeur**
Fête de la musique
MAB

SAMEDI 21
→ **Les Cyno'pattes**
Concours d'agility
Terrain route de Vierzon

DIMANCHE 22
→ **Les Cyno'pattes**
Concours d'agility
Terrain route de Vierzon

MARDI 24
→ **Cinéma**
Salle Polyvalente

VENDREDI 27
→ **APE**
Kermesse de l'école
Salle Polyvalente

SAMEDI 28
→ **La Boule d'Allogny**
Concours de pétanque
Terrain de boules

JUILLET

SAMEDI 05
→ **Comité des fêtes**
Feu d'artifice
Terrain 2 Chv Cross

LUNDI 14
→ **Municipalité**
Pique-nique républicain
Parc du Vieux Chêne

AOÛT

SAMEDI 02
→ **La Boule d'Allogny**
Concours de pétanque
Terrain de boules

SEPTEMBRE

SAMEDI 06
→ **La Boule d'Allogny**
Concours de pétanque
Terrain de boules

JEUDI 11
→ **APE**
Assemblée générale
MAB

SAMEDI 20 & DIMANCHE 21
→ **Téléthon**
Randonnée
Départ étang

OCTOBRE

VENDREDI 03
→ **La Boule d'Allogny**
Challenge - MAB

SAMEDI 11
→ **La Boule d'Allogny**
Repas
Salle polyvalente

SAMEDI 18
→ **Filigr'âne**
Assemblée générale
MAB

DIMANCHE 19
→ **Comité des fêtes**
Randonnée
MAB

VENDRED 31
→ **APE**
Halloween
MAB

NOVEMBRE

SAMEDI 01
→ **Souvenir Français**
Quête
Cimetière

SAMEDI 01
→ **APE**
Repas d'Halloween
Salle polyvalente

MARDI 11
→ **Souvenir Français**
Commémoration 14-18
MAB

SAMEDI 22
→ **APE**
Bourses aux jouets
Salle polyvalente

DIMANCHE 23
→ **APE**
Bourses aux jouets
Salle polyvalente

DÉCEMBRE

SAMEDI 06 & DIMANCHE 07
→ **Comité des fêtes**
Marché de Noël
Salle polyvalente

VENDREDI 12
→ **APE**
Spectacle de Noël
Salle polyvalente

DIMANCHE 14
→ **Age d'Or**
Repas de Noël
Salle polyvalente

VENDREDI 19
→ **Chorallogny**
Répétition - MAB

SAMEDI 20
→ **Chorallogny**
Concert de Noël
Eglise + MAB

MERCREDI 31
→ **Comité des fêtes**
Réveillon de la St-Sylvestre
Salle polyvalente

Nos associations sont **dynamiques, qu'on se le dise** !!

Vous êtes habitant de la commune ? Vous vivez à Allogny ou aux alentours depuis peu ou plusieurs années ? Vous souhaitez pratiquer une activité, mettre en avant votre savoir-faire, découvrir de nouvelles personnes ou vous essayer à de nouvelles choses ?

N'hésitez pas à vous tourner vers les membres des associations qui restent à votre écoute et sont prêts à vous épauler pour toute demande. La mairie pourra également vous renseigner pour toutes questions éventuelles et vous orienter vers les personnes à contacter.

Vous trouvez qu'Allogny est un village mort, un peu mollasson ? Et bien, détrompez-vous ! En effet, nous comptons 17 associations qui s'engagent et se donnent corps et âme pour donner de la vitalité à notre commune. **Peut-être serez-vous les prochaines forces vives du village ?**

Vous souhaitez voir de l'animation au sein de notre belle commune ? Engagez-vous ! Nous avons besoin de vous pour maintenir ce souffle de vitalité et soutenir ceux qui se sont déjà engagés et qui nous offrent la possibilité chaque année de nous retrouver et d'approfondir les liens qui nous lient. Ils ont besoin de vous pour pouvoir perdurer et grandir. Vous pouvez devenir membres à part entière ou bien bénévoles. Cela dépend du projet, de l'événement et de l'association qu'il vous plairait d'intégrer. Toute participation et aide sera bénéfique à l'avancement des projets.

Pourquoi vous engager ? Pour faire de belles rencontres, contribuer à la vie communale, trouver une activité qui vous fait du bien, prendre du temps pour vous, animer le village, mener des projets à bien et vous faire plaisir (et surtout parce que l'on n'a qu'une seule vie).

Cette année encore, nous avons renouvelé le forum des associations. L'événement a pris place à « l'heure bleue ». Plusieurs associations ont répondu présentes pour faire découvrir leurs activités et aller à la rencontre de potentiels futurs adhérents. Monsieur Hébré des amis de Fili'grâne a eu la bonté d'animer cet événement avec beaucoup d'enthousiasme. Merci à vous et à tous les représentants des associations qui se sont déplacés pour animer ce forum et prêter main forte pour présenter et organiser la salle. Plusieurs adhésions ont été renouvelées, des personnes extérieures à notre village se sont montrées intéressées et motivées. Merci aux membres des associations pour leur implication.

Que vous soyez petit ou grand, « jeune » ou « d'âge mûr », tout le monde peut mettre la main à la pâte pour dynamiser notre commune. Chacun a son rôle à jouer. Vous pouvez venir participer en famille ou en solitaire. Nous sommes certains que vous trouverez chaussure à votre pied.

Restez à l'affût, car nous souhaitons renouveler ce forum pour l'année 2025. N'hésitez pas à aller voir le site internet de la mairie pour plus d'informations. Nous vous attendons nombreuses et nombreux et nous comptons sur vous. ●

Les **associations** de la commune

ADSL - Allogny Détente Sports Loisirs
PRÉSIDENTE : Malrina SANTELIA
ANIM. : Virginie DELMAS
MAIL : malrinasantelia@gmail.com

Allogny Bibliothèque Culture
PRÉSIDENTE : Anne-Marie TRIMOLET
MAIL : abc.allogny@gmail.com
TÉL. : 02 48 64 04 98 (Bibliothèque)

Allogny Patrimoine
PRÉSIDENT : Michel GODELU
MAIL : michel.godelu@orange.fr
TÉL. : 06 86 55 66 20

Amicale des Chasseurs d'Allogny
PRÉSIDENT : Victor AMBROSSI
MAIL : ami.chasseurallogny@outlook.fr
TÉL. : 06 58 02 02 22

Amicale des Parents d'élèves
PRÉSIDENT : Cédric HAREL
MAIL : ape.allogny@sfr.fr

Aux Fils d'Allogny
PRÉSIDENTE : Monique GRELAT
MAIL : auxfilsdallogny@gmail.com
TÉL. : 06 22 96 17 76

Chorallogny
PRÉSIDENT : Marie-France CHOLLET
MAIL : jmf.chollet@orange.fr
TÉL. : 02 48 64 02 19 / 06 79 92 11 40

Comité des fêtes
PRÉSIDENT : Pierre BASCOULERGUE
MAIL : cdf.allogny@orange.fr
TÉL. : 02 48 64 00 16

Écurie Bourges Centre
PRÉSIDENT : Gérard RIFFET
MAIL : gerard.riffet@orange.fr
TÉL. : 06 26 93 94 40

Club de l'âge d'Or
PRÉSIDENT : Christian BOCQUET
MAIL : c.bocquet.allogny@gmail.com
TÉL. : 06 81 56 66 59

La Gaule d'Allogny
PRÉSIDENT : Jean-Luc ELYSEE
MAIL : lise.mombret@sfr.fr
TÉL. : 02 48 64 00 04

Les Amis de Fili gr'ane
PRÉSIDENTE : Thierry SARRET
MAIL : lesamisdefiligrane@gmail.com
TÉL. : 06 74 04 45 45

La Boule d'Allogny
PRÉSIDENT : Gilles DUPUY
MAIL : laboule allogny18@orange.fr
gilles.dupuy18@orange.fr
TÉL. : 06 78 98 62 76

Cyno'Pattes d'Allogny
PRÉSIDENTE : Anne-Marie PREAU
MAIL : annemarie.preau@gmail.com
TÉL. : 06 51 23 16 79

Rock Cœur
PRÉSIDENT : Thierry PONTIER
MAIL : thipont@gmail.com
TÉL. : 06 76 99 49 97

Souvenir Français
PRÉSIDENT : Jacques CHOLLET
MAIL : jmf.chollet@orange.fr
TÉL. : 06 87 09 06 82

Vers ton sport
PRÉSIDENTE : Clémentine Germond
MAIL : germond.clementine@laposte.net
TÉL. : 06 79 50 32 75

Association **Allogny Patrimoine**

Objet

L'association a pour but de recenser, identifier, protéger, sauvegarder et faire connaître tout ce qui constitue le patrimoine de la commune d'Allogny, à savoir : les archives communales, les biens mobiliers et immobiliers, les chemins et terrains communaux.

Le patrimoine culturel ainsi que la sauvegarde de la mémoire collective entrent également dans le champ d'action de l'association.

L'association peut être consultée par les membres du conseil municipal sur des sujets se rapportant au patrimoine. Elle est laïque, sans but politique, syndical ou religieux.

Bureau

PRÉSIDENT : M. Michel GODELU - 06 86 55 66 20
SECRÉTAIRE : Mme Marie-France CHOLLET
TRÉSORIÈRE : Mme Chantal RENAUD
MEMBRES : 15
COTISATION : 10 €
MESSAGERIE : patrimoine.allogny@orange.fr

Activité 2024

L'association s'est essentiellement consacrée au projet de restauration du site de la Fontaine au Verdier pour lequel elle a signé avec l'ONF une « convention de délégation de maîtrise d'ouvrage », voir article sur la Fontaine au Verdier. Elle a également apporté son aide par la rédaction de fiches pour la déambulation à énigmes organisée lors du weekend du téléthon des 28 et 29 septembre dernier.

Projet 2025

- terminer les aménagements sur le site de la Fontaine au Verdier et organiser une animation musicale sur le site.
- continuer la consultation des archives communales et proposer des séances d'initiation à la généalogie.

Toutes les personnes souhaitant s'investir dans la sauvegarde du patrimoine de notre commune peuvent rejoindre notre association en s'adressant à son Président ou en envoyant un e-mail. ●

Association le **Souvenir Français**

Le Souvenir Français a pour vocation :

1 / de conserver la mémoire de celles et ceux qui sont morts pour la France en **entretenant leurs tombes**. Pour cela, une quête nationale est organisée chaque année autour de la Toussaint devant les cimetières et autres lieux autorisés.

2 / de participer aux **cérémonies mémorielles** organisées dans la commune et de proposer des activités autour de ces commémorations.

3 / de transmettre le **flambeau du Souvenir** auprès des jeunes générations.

En 2024, le Comité d'Allogny du Souvenir Français a agi dans trois directions :

- Fleurissement de vingt tombes dans le cimetière et dépôt de petits drapeaux tricolores le 11 novembre (avec les enfants présents)
- Restauration de la tombe d'**Emmanuel Desprez** mort en Indochine en 1947
- Hommage au Docteur **Maurice Bonneau**, maire d'Allogny de 1935 à 1953.

Une plaque commémorative a été inaugurée le **8 mai 2024** sur le perron de la mairie par le Maire Bruno Siravo et le Président du Comité Jacques Chollet. ●

→ INFOS
CONTACT : Tél. 02 48 64 02 19
06 79 92 11 40
MAIL : jmf.chollet@orange.fr
COTISATION ANNUELLE : 10€

Le **Comité des Fêtes** d'Allogny

Le Comité des Fêtes d'Allogny, créé en 1965, a pour but d'animer la vie du village en proposant diverses manifestations tout au long de l'année : randonnée, brocante, spectacles et en point d'orgue la plus importante fête du village, le feu d'artifice.

Ces manifestations doivent leur réussite au soutien des bénévoles, de la municipalité et des autres associations du village, n'hésitez pas à nous rejoindre.

Le président est M. Pierre Bascoulergue.

Les manifestations 2024 furent :

- **10 février 2024** concert de Gospel
- **24 mars** représentation théâtrale (les 3 coups)
- **26 mai** brocante
- **6 juillet** feu d'artifice
- **8 Septembre** participation au forum des associations animation maquillage pour enfants
- **20 octobre** randonnée pédestre
- **14 et 15 décembre** marché de Noël
- **31 décembre** réveillon de la Saint-Sylvestre dîner dansant

L'association espère être aussi dynamique en 2025 et proposer autant d'événements, voire plus.... ●

Les **boules** d'Allogny

Le nombre d'adhérents est de 44 pour l'année 2024

Composition du bureau

PRÉSIDENT : Gilles DUPUY
VICE-PRÉSIDENT : Jean-Paul DOUCET
SECRÉTAIRE : Evelyne GIBARD
SECRÉTAIRE-ADJOINTE : Marlène BERTOLINA
TRÉSORIER : Gilles GRELAT
TRÉSORIER-ADJOINT : Jean-Luc ELISEE

Nos 5 concours se sont déroulés normalement avec une bonne participation de 190 doublettes au total.

Pour la première année, les concours d'Avril et Octobre ont été supprimés suite au mauvaises conditions météorologiques de l'année 2024 et sont désormais remplacés par ceux de Juillet et Août.

Cette année, grâce à la municipalité, nous avons acquis un local supplémentaire avec la mise en place d'un conteneur métallique de 8 m² avec auvent qui nous permet désormais de stocker plus de matériels surtout pour les concours.

Les adhérents ont pu effectuer comme à l'accoutumée les entraînements le Mardi et le Jeudi à partir de 16h30.

Notre challenge s'est déroulé le 06 Octobre avec 20 participants. Il a été remporté par Carlos CUSTODIO ; le deuxième étant Florian GIBARD et le troisième notre Vice-Président Jean paul DOUCET.

Bravo à eux, le vainqueur conservera le trophée Bernard FOULARD pendant un an. ●

Objectifs 2025

- **Assemblée générale :** 10 Janvier 2025
- **Organisation de plusieurs concours de boules**
- **Pour les personnes intéressées, les entraînements se dérouleront les mardi et jeudi à 16h30 à partir du mois d'avril.**

La Gaule d'Allogny

L'association «La Gaule d'Allogny» prépare une saison de pêche prometteuse

A Allogny, la passion de la pêche s'épanouit au sein de l'association «La Gaule d'Allogny», présidée avec dévouement par Jean-luc Elisée soutenu par les membres du bureau. Le samedi 6 janvier 2024, à 10h15, une étape cruciale a été franchie pour garantir une saison de pêche fructueuse.

Un lâcher de poissons a eu lieu, comprenant de magnifiques carpes, gardons et brochets. Ces précieuses espèces ont été délicatement introduites dans l'étang de la commune d'Allogny, en vue de rendre cette année inoubliable pour les pêcheurs. L'engagement de «La Gaule d'Allogny» envers la préservation de la biodiversité aquatique et le soutien à la communauté de pêcheurs se reflète dans ces actions concrètes. Les belles pièces mises à l'eau témoignent de la volonté de l'association de maintenir un équilibre écologique tout en offrant des opportunités exceptionnelles aux amateurs de pêche.
Les membres du bureau travaillent ardemment pour assurer le succès de la saison à venir, et les pêcheurs peuvent s'attendre à une ouverture 2025 de la pêche pleine de promesses. «La Gaule d'Allogny» invite chaleureusement tous les passionnés de pêche à se joindre à eux dans cette aventure aquatique captivante.
Restez à l'écoute pour de plus amples informations sur les événements à venir, et préparez-vous à vivre des moments mémorables au fil de l'eau avec «La Gaule d'Allogny». À très bientôt au bord de l'étang pour une saison de pêche inoubliable !

→ **La Gaule d'Allogny**
PRÉSIDENT : Jean Luc Elisée
06 18 95 68 99

LES RENDEZ VOUS DE L'ANNÉE 2025

- **Journée pêche** à la truite
- **Ouverture carte annuelle** 13 avril (les cartes sont vendues sur place à l'étang communal ou au Bois brulé)
- **Alevinage** en décembre
- **Enduro carpe** les 14, 15 et 16 juin.
- **La Gaule D'Allogny** participe au forum des associations en septembre
- Un projet est en cours de réalisation : la **pose de panneaux pégagogiques** présentant les différents poissons vivant dans l'étang (projet mené avec la commission associations de la municipalité). ●

Un parcours Poissons pour notre étang

Le 13 avril dernier avait lieu l'ouverture de la Pêche avec La Gaule d'Allogny.

A cette occasion, au grès des discussions avec les participants, sur l'existence des animations pédagogiques possibles avec la Gaule d'Allogny, est née l'idée d'un parcours pédagogique sur les poissons présents dans notre étang.
Outre l'envie d'attirer nos plus jeunes avec cette idée de transmission, il semblait également important de valoriser ce lieu magnifique que les allognois ont la chance d'avoir. Monsieur Jean-Luc Elisée a donc fourni la liste principales espèces de poissons et la Commission Communication a décidé de créer des panneaux pédagogiques : un grand panneau représentant les sujets à la façon d'illustrations, et 8 petits panneaux détaillant les caractéristiques, le milieu de vie, la reproduction et les habitudes alimentaires des poissons.
Après quelques difficultés techniques, les panneaux ont enfin pu être validés par l'entreprise d'impression EQUY. Ils seront disposés très prochainement par les services techniques municipaux, tout autour de notre bel étang.

Nous vous invitons donc à découvrir, redécouvrir cet écrin, lors d'une petite balade et pour les plus curieux, pousser la marche jusqu'à la fontaine du Verdier, récemment restaurée par l'Association Allogny Patrimoine et l'entreprise Branger. ●

L'**Association de Parents d'Elèves** (APE)

L'Association de Parents d'Elèves (APE) organise chaque année des événements dans le but de récolter des fonds et d'animer le village. Une partie de ces fonds, 1800 € en 2024, est reversée à l'école pour financer des sorties scolaires et l'achat de matériels. Le reste des fonds est investi en matériel et achats divers pour les différentes animations.

Certains événements se font en collaboration avec des commerçants locaux. Les différentes opérations Pizza avec la boulangerie ont toujours eu un vrai succès. Malheureusement elles ne pourront pas être renouvelées en 2025 pour cause de fermeture de la boulangerie. Les portes ouvertes du Rucher des Brosses ont également permis à l'APE de récolter de l'argent tout en passant une agréable journée.

Les commandes de chocolats de Noël ou de gâteaux sur catalogue permettent de combler les gourmands et de récolter de nouveau des fonds puisqu'une partie de l'argent de la vente est reversée à l'association.

D'autres événements sont ouverts au grand public. La randonnée du mois d'avril a de nouveau attiré cette année près de 500 participants, venus se balader dans notre belle forêt. La bourse aux jouets a également fait le plein en octobre.

L'APE a participé au week-end au profit du Téléthon organisé par Filigr'âne en collaboration avec l'ADEP et Allogny Patrimoine et renouvellera sa disponibilité en 2025 pour venir en aide aux associations. Nous serons impliqués autant que possible dans les différents événements organisés par les associations du village.

En 2024 l'APE a bien sûr organisé des événements destinés aux enfants : le Carnaval, la distribution de chocolats de Pâques, la soirée Halloween et notre traditionnelle kermesse en collaboration avec l'école.

En décembre le spectacle de Noël et la distribution de cadeaux par le Père Noël, entièrement financés par l'APE, ont conclu une année riche en émotions.

Pour finir l'APE, tient à remercier la mairie, les autres associations pour leur aide et les prêts de matériel ainsi que les bénévoles qui se sont montrés plus nombreux en cette fin d'année.

C'est donc avec une forte motivation que nous allons débuter 2025, au plaisir de vous croiser sur nos différentes manifestations, toujours dans la bonne humeur !!!. ●

Aux **Fils d'Allogny**

«Aux Fils d'Allogny» est une association inter-générationnelle qui compte actuellement une quinzaine d'adhérentes.

Les adhérentes se réunissent en toute convivialité tous les mardis soir hors vacances scolaires entre 18h30 et 21h pour des travaux d'aiguilles : couture, tricot, crochet, broderie, ... Les projets vont bon train. Des débutant(e)s aux plus confirmé(e)s, tout le monde est le bienvenu à la Maison des Associations pour venir créer, échanger et progresser. Pas d'horaire imposé, il est possible de se joindre au groupe avec ses travaux personnels ou pour participer aux projets de l'association.

En 2024, l'association a tenu un stand lors de l'anniversaire du petit marché d'Allogny et du forum des associations avec des créations réalisées par ses adhérents. En décembre, elle était présente pour la première fois au marché de Noel du comité des fêtes. ●

ADHÉSION : 15€/an
CONTACT : Monique Grelat
TEL : 06 22 96 17 76
MAIL : auxfilsdallogny@gmail.com
FACEBOOK : @auxfilsdallogny

Vers ton **sport**

Nous sommes une association loi 1901 ayant pour objectif d'aider chaque personne souhaitant faire une activité physique.

Que ce soit du Sport pour la Santé : commencer, reprendre ou améliorer sa pratique. Ou du sport en fonction de sa situation de Handicap,

- **Séances en individuel ou en petit collectif.**
- **Multi sports : sports terrestres et sports nautiques.**

Avec notre association nous souhaitons accompagner au mieux les personnes qui nous font confiance dans leurs objectifs sportifs en s'adaptant à leurs capacités et à leurs objectifs.

En fonction de votre état de forme et de santé nous tentons de rendre votre projet physique plus durable possible. Pour tenter de soulager un peu les douleurs ou pouvoir faire plus de choses au quotidien.

Pour un homme ou une femme, jeune ou moins jeune, bien portant ou souffrant d'un handicap. Pour travailler votre endurance, tonicité, équilibre, souplesse nous cherchons avec vous la motivation en proposant des programmes adaptés dans la ou les disciplines qui vous tiennent à coeur (renforcement musculaire, étirements, vélo, marche, basketball, badminton, escalade, voile, paddle, natation, sports collectifs...). C'est ensemble que nous définissons un calendrier de rencontres, pour se dépenser en extérieur, en gymnase ou à domicile.

Mieux dormir, mieux manger et être en forme. Eviter la sédentarité, lutter contre les maladies ou les ralentir... Tenter une nouvelle pratique sportive, progresser sur différentes capacités ou logiques de fonctionnement. En bref, essayer de trouver un ou plusieurs sports qui vous motivent à bouger pour améliorer sa santé, profiter des bénéfices de l'activité physique sur l'organisme tant dans les capacités physiques (cardiaque, respiratoires, circulatoires, motrices) que dans l'estime personnelle et le bien être de manière sécurisée, réfléchie et pérenne.

Pour se sentir mieux au quotidien !

→ INFOS

Activité physique pour la Santé
Sport Handicap
Association loi 1901

Clémentine GERMOND
Enseignante en Activités Physiques Sportives Adaptées et Santé
germond.clementine@laposte.net
ou 06 79 50 32 75

Association de **gym volontaire** d'Allogny - ADSL

Association de gym volontaire d'Allogny ADSL, depuis les années 1970, toujours maintenue et suivie par les plus fidèles adhérentes.

Nouvelle présidente (moi-même) depuis 2022, nouvelle coach depuis 2024 (Virginie Delmas), dynamisme et modernité sont présents avec des programmes de cardio-stretching-pilates et de relaxation. Sourire, bonne humeur et défoulement garantis, un réel plaisir à chaque séance hebdomadaire les mercredis à la MAB à 18h30.

Mlle SANTELIA Malvina

Chorallogny lors de son dernier concert mémoriel

Chorallogny

Chorallogny a repris ses activités en septembre 2024 et débute ainsi sa 24ème année d'existence.

La saison 2023-2024 a été bien remplie avec 13 concerts ou animations.

Nous avons eu différents types d'intervention :

- Participation aux cérémonies mémorielles au Monument aux Morts d'Allogny (Marseillaise), mais aussi mini-concerts pour le **Centenaire du Monument** le 11 novembre et le souvenir de notre ancien maire résistant, le **Docteur Bonneau** le 8 mai.
- **Concerts de Noël** présentés au Foyer H Bernard de St Doulchard, dans l'église de Morogues et bien sûr dans l'église **d'Allogny**
- Concerts de Printemps offerts aux EHPAD Antoine Moreau (Bourges) et Terrasses de Bellevue (St Doulchard)
- Et enfin, un spectacle complet pour la Fête de la Musique où Chorallogny a accueilli **Monsieur de La Fontaine** en chansons et fables. D'abord à la Résidence-Autonomie de Menetou-Salon, au Foyer H Bernard, à Vignoux-sur-Barangeon pour un concert Rétina et enfin à la MAB d'Allogny où le fabuliste nous a rejoints pour mieux raviver nos souvenirs d'enfance.

La nouvelle saison a été bien commencée avec notre participation traditionnelle aux cérémonies du 11 novembre et surtout, Chorallogny a eu la joie de fêter **20 ans de concerts de Noël** dans la belle église de notre village.

Nos programmes sont très variés et tous les goûts peuvent y « trouver leur bonheur », alors rejoignez les 21 choristes le **lundi de 17h30 à 19h à la MAB** pour découvrir le plaisir de chanter en choeur.

Rappelons que Chorallogny est toujours disponible auprès des associations du village pour animer leurs activités. ●

CONTACT
TÉL. 02 48 64 02 19 / 06 79 92 11 40
MAIL : jmf.chollet@orange.fr
COTISATION ANNUELLE : 15€

Rockchœur

Année 2024 très intéressante pour ROCKCHOEUR dont les progrès réels nous ont permis d'aborder un répertoire encore plus riche et encore plus technique donc plus intéressant.

Il faut souligner que ces progrès sont dûs à un réel investissement de la part de ses membres dans leur qualité de travail d'apprentissage des morceaux mais aussi dans un souci sans cesse présent d'une bonne intégration de leur voix dans le groupe afin d'obtenir une meilleure musicalité.

Petit plus de cette recherche de qualité, des cours de chant, donnés par une professeure du conservatoire de Bourges ont permis de fixer encore davantage les progrès des choristes à l'aube d'une nouvelle saison que nous espérons passionnante.

En plus des trois églises d'Henrichemont, des Aix d'Angillon et de Saint Martin d'Auxigny qui nous recevront durant l'hiver, notre concert du vendredi 28 mars (avec peut-être un invité de marque) sera un temps fort de notre saison sans oublier ce qui va devenir une tradition : le concert gratuit en l'église d'Allogny essentiellement réservé à la population du village, prévu au cours du mois de mai, ou début juin 2025. ●

Les amis de **fili'gr'âne**

L'homme et l'âne cheminent ensemble depuis 6000 ans !

Malgré cette cohabitation ancestrale, l'âne reste méconnu du grand public et trop souvent affublé du sceau de la bêtise, de l'ignorance et de l'entêtement.

Notre association « les amis de fili'gr'âne » a pour objet de réhabiliter son image, de promouvoir cet animal domestique à travers de ponctuelles animations de loisirs et / ou de services pour les habitants d'Allogny, désireux de le rencontrer.

C'est un animal sensible / empathique / fidèle et courageux. Il a bien failli disparaître de nos campagnes dans les années 1950/1960, avec l'avènement de la mécanisation agricole. Quelques irréductibles passionnés depuis - *souvent regroupés en association* - œuvrent à sa sauvegarde. L'âne paysan d'hier tente de faire place aujourd'hui à l'âne de loisirs, mais les effectifs âsins sont faibles avec un réel risque d'extinction. L'emblématique Âne Grand Noir du Berry avec seulement 1200 sujets recensés n'échappe pas à ce constat.

Nos animations « ânesques » pour cette année 2024 ont consisté en :

- *Une jolie balade contée* au mois de mai dernier, qui a vu une belle « carav'âne » déambuler dans la forêt au grès de contes animaliers, avec l'aimable participation de la bibliothèque d'Allogny.
- En juin, nous avons une nouvelle fois, répondu avec grand plaisir à la sollicitation de l'école du village, pour animer deux matinées *ludiques et pédagogiques*, à laquelle l'ensemble des écoliers ont participé, sourires en bandoulière.

Le Téléthon 2024 - dernier week-end de septembre – a été organisé cette année conjointement avec nos amis de l'ADEP, du PATRIMOINE et de l'APE... Un Téléthon pluri-associatif réussi. L'appel est dores et déjà lancé aux associations désireuses de nous rejoindre pour l'édition 2025.

Enfin, nous avons maintenu début octobre, malgré une météo détestable, notre habituelle chasse aux déchets intitulée « *Opération forêt propre* » ! On remercie la municipalité d'Allogny et les services de l'O.N.F. pour leur contribution à cet évènement écocitoyen.

La nouveauté 2024 pour nos sept ânes associatifs, est d'avoir investi à la demande de la municipalité et dans le cadre d'une convention avec notre association - un espace d'écopâturage, aux abords de l'heure bleue, réduisant l'usage des moyens mécaniques. ●

Cynopattes

Cette année notre club a organisé ses trois concours nationaux de Dog Dancing et d'Agility dans la salle « l'heure Bleue » et sur son terrain « stade de la chasseigne » les week-ends des 17 mars et du 15 et 16 juin 2024.

Une quarantaine d'équipes en Dog Dancing et 88 en Agility n'ont pas démérité en venant concourir.

Grâce à la complicité Maître/Chien, ces binômes ont pu, pour les chiens chevronnés, obtenir les points manquants pour accéder aux différentes finales et permis aux chiens débutants, de décrocher leur brevet d'Agility.

Un grand merci à tous les bénévoles qui ont œuvré pour que ces journées riches en émotion soient réussies.

Rendez-vous est pris pour les 16 mars et 21 et 22 juin 2025 :
Entrée gratuite, venez nombreux voir évoluer nos concurrents. ●

Bibliothèque **Marthe et Etienne Taillemite**

HEURES D'OUVERTURE :
Lundi : 16h-18h — **Jeudi :** 16h-18h
Samedi : 10h-12h

Les dates importantes de l'année 2024 à la bibliothèque.

Le 5 mars inauguration de la nouvelle horloge : elle égrène les heures au fil des 12 œuvres littéraires qui en constituent le cadran. Une création collective originale qui fait la fierté des bénévoles.
Le 25 mai balade contée en forêt avec les ânes des « Amis de Fili'gr'âne » : enfants, parents et accompagnateurs ont apprécié cet après-midi convivial et printanier.

La bibliothèque compte à ce jour 97 lecteurs actifs dont environ une moitié d'enfants. Grâce au budget qui nous est attribué par la municipalité, nous avons pu acheter au cours de l'année 153 livres nouveaux, pour les adultes et pour les enfants, ainsi que 16 kamishibaïs qui vont enchanter les écoliers d'Allogny lors des accueils des classes.
En septembre a eu lieu l'échange annuel à la Médiathèque Départementale du Cher : 300 livres qui se trouvaient dans nos rayons depuis trois ans ont été remplacés par autant de livres, essentiellement des documentaires, des bandes dessinées et d'albums pour enfants.
Nous espérons ainsi offrir à nos lecteurs, outre un cadre agréable, le plus large choix d'ouvrages nouveaux, romans, polars, BD, documentaires, albums...

Côté Cinéma

Nous entamons la 20ème saison d'adhésion au circuit du Cinéma Rural Itinérant avec un nombre record d'abonnés : 30 cartes, contre 9 l'année dernière !

Dix films ont été projetés en 2024 en présence d'un nombre de spectateurs variant de 11 à 32 (pour « Le Roman de Jim ») , la « palme d'or » allant à « Sur la route de Compostelle » qui a attiré 49 personnes. La projection de ce documentaire a été suivie d'un sympathique moment d'échange avec Pascal Atger qui a emprunté lui-même ce chemin mythique ; cet échange s'est prolongé autour du verre de l'amitié.

A noter que, grâce à la participation de la mairie, nous avions déjà entamé et achevé la saison de cinéma de la même manière ...autour d'un pot convivial !
Chaque mois les spectateurs qui le souhaitent peuvent participer au choix du film suivant parmi un certain nombre de propositions (6 en général) de films récents.

Côté confort, les chaises ont été renouvelées et, en l'attente de nouveaux coussins, les spectateurs peuvent apporter leur coussin favori !!!. ●

Club de l'**âge d'or**

A travers ce bulletin municipal, je souhaite vous faire part pour les personnes qui ne le savent pas qu'Allogny a, parmi ses nombreuses associations, un club pour les seniors.

Ce club a été fondé en février 1992, son dynamisme grâce aux présidentes et présidents qui se sont succédés permet aujourd'hui sa pérennité à travers les années et d'avoir 50 adhérents. Un couple a beaucoup œuvré pour l'âge d'or Mme et Mr Rouault, qui ont souhaité se rapprocher de leurs enfants, nous les remercions de leur engagement pour le club, Mme la présidente Tardy Brigitte nous a quitté dû à une longue maladie, nous saluons son dévouement et sa détermination pour que le club reparte suite au confinement du covid.

Le club reste un lien social entre diverses générations. Chaque jeudi après-midi une réunion a lieu à la MAB, plusieurs activités se pratiquent, jeux de société, tarot, belote, scrabble tout ça dans la bonne humeur accompagnée de café ou autre, goûter. Durant la saison des concours internes sont organisés et en juillet un loto qui se termine par un repas froid. En décembre nous organisons un repas de fin d'année à l'heure bleue.

Nous serons contents de vous accueillir pour partager avec nous ces moments de convivialité.

Nous restons à votre disposition pour de plus amples renseignements, je vous transmets mon adresse mail c.bocquet.allogny@gmail.com ou en vous adressant le jeudi à nous directement.

Nous vous adressons nos meilleurs vœux pour l'année 2025. ●

M. Bocquet Christian, président du club de l'âge d'or.

Les **commerçants** d'Allogny

ARTISANAT D'ORFÈVRE

L'ARBRE VERRE
(Création d'objets de décoration en verre)
M. Pascal FAUCHE
06 13 42 32 20
pascal.fauche@orange.fr

LES 3 UNI'VERRE (Création artisanale de bijoux en verre et argent)
Mme Lise TRAVERSE
06 64 96 07 37
contact@les3univerre.fr

ASSISTANCES ET CONSEILS

A.M.O Facili (Assistance - management-organisations de projets techniques)
M. Jean-Robert PERROCHES
06 08 64 84 26
jr.perroches@gmail.fr

Blueline communication (Conseil et accompagnement en communication interne et marketing ressources humaines)
M. Laurent VANDESOMPELE
06 40 96 26 73
laurent@blueline-communication.fr

Coup2cœur immobilier
(conseil immobilier)
M. Bruno SIRAVO
b.SIRAVO@coup2coeur.immo

Premanys (Formation et conseil RH)
M. Yann THOMAS
ythomas@premanys.com

COMMERCES DE PROXIMITÉ

Actif coiffure (Coiffure mixte)
Mme Carine PANNETIER
02 48 64 01 95
Karine.pannetier@orange.fr

Auto vente passions
(Mécanique automobile)
M. Victor AMBROSI
02 48 25 82 08
autovente.passions@outlook.fr

Boucherie de la Halle
(Boucherie charcuterie)
M. Patrick BOURZAT
07 89 60 58 00

Bruno MOULON
(Agriculture biologique)
09 61 21 46 85

Club Hippique de Boursac
(Club hippique)
Mme Florence GERMAIN
02 48 64 02 81
florencegermain18110@gmail.com

La Clairière (Fleuriste)
Mme Edith SAUVETTE
06 78 49 12 64
sauvette.edith@gmail.com

Les Portes de la Moria (Elevage canin)
Mme Anna-Catherina NISENBAUM
02 48 64 00 61

Rucher des brosses (Producteur de miel)
M. Charles LAVEAU
06 26 38 89 41
lerucherdesbrosses@gmail.com

HÉBERGEMENT

Gîte Rural de Bourgy (Location de gîte)
Mme Françoise RABIN
rabin.francoise@orange.fr

RESTAURATION

Au nouveau Chabur
(Restauration sur place traditionnelle)
M. Julien RIVOIRE
02 48 64 03 77
aunouveauchabur@gmail.com

Le Bois Brulé
(Bar restaurant tabac jeux presse)
M. Frédéric VATAIRE
02 48 64 02 99
frederic.vataire@orange.fr

SERVICES À LA PERSONNE

Atger Arboristes Associés
(Service d'élagage)
02 48 25 90 16
contact@atgerarbo.fr

Aux fils de la souris
(Coutures personnalisées)
Mme Mélanie PARMELIN
06 51 94 21 62
auxfilsdelasouris@gmail.com

BF service (Multiservice)
M. Boris FOSSE
06 20 16 49 88
bfservices18@gmail.com

Bois de chauffage Lithard
(Bois de chauffage)
M. Antoine LITHARD
06 14 85 52 56

Bulle féerique
(Salon de coiffure et onglerie à domicile)
Mme Alison GRUDET
06 99 16 18 58

Entreprise Arnaud PERRUCHON
(Travaux de petit bricolage, entretien des espaces verts)
M. Arnaud PERRUCHON
06 10 07 45 12
arnaud.perruchon@laposte.net

Espaces Verts Lithard
(entretien de parcs, jardins)
M. Olivier LITHARD
06 03 28 01 53

Le fil à coudre (Couture, retouches)
Mme Elisabeth DUPUY
06 20 73 04 61
elisabeth.desrues@orange.fr

Multi services de Sologne (Tous travaux)
M. Gilles PERRINET
06 09 01 66 07
multiservices.desologne@orange.fr

Taxi Candy Hermes (Taxi)
Mme Candy HERMES
06 59 78 03 82

TRAVAUX EN BÂTIMENT

Berry modelage
(Modelage et impression 3D)
M. Julien REMY
06 63 13 93 56
atelier@berrymodelage.fr

Branger travaux publics (Terrassement)
M. Daniel BRANGER
06 48 10 86 98
sarlbrangertp@yahoo.fr

BSPC
(Plomberie, chauffage, énergies renouvelables)
M. Matthieu GERMOND
07 50 50 75 04
bspc@laposte.net

Christian GEDOUX & Fils SARL
(Travaux de couverture, charpente, zinguerie, isolation)
M. Baptiste GEDOUX
02 48 64 03 02
charpentegedoux@gmail.com

EURL QUENTIN Jean Louis
(Electricité Générale)
M. Jean-Louis QUENTIN
06 07 26 65 08

Grudet SARLU (Maçonnerie carrelage)
M. Arnaud GRUDET
06 70 92 12 25

Martignoni carrelage (Carrelage faience)
M. Daniel MARTIGNONI
06 59 35 54 10
martignoni.carrelage@outlook.fr

PHILIPOSE FERMETURE
(Fourniture et pose de menuiseries, volets roulants, portails et automatismes)
M. Philippe LAPERRIERE
06 21 15 40 17
contact@philipose.fr

VENTES EXCLUSIVES

Eau Douce 18
(Installation adoucisseur d'eau)
Mme Gaëlle TATINCLAUX
06 50 27 03 20

L'essentiel (Produits du quotidien)
Mme Cécile ROBBE
06 67 42 32 55
lessentiel.sas@gmail.com

Vdi ventes bonbon, gâteaux, confiture
Mme Aline PRETEUX
06 61 12 03 32

ZOOM sur... Le **rucher des Brosses**

Peut être n'avez-vous pas encore rencontré ce couple dynamique ? Marine Royer et Charles Laveau, ingénieurs en agroalimentaire et en agronomie de formation, exploitent 300 ruches.

Ces passionnés mettent du cœur à l'ouvrage pour développer leur entreprise familiale, avec la volonté de travailler en circuit court, en partenariat avec des agriculteurs locaux. Leurs produits sont présents dans certaines épiceries fines, chez des restaurateurs ou dans la grande distribution locale.

Après leur nomination en 2023 dans la catégorie « Elles réinventent l'agriculture de demain », grâce à leur marque BeeBerry, c'est une bien belle récompense qu'ils décrochent encore cette année ! Leur Miel de forêt remporte une médaille d'Argent au concours Général Agricole de Paris !

Outre les marchés et salons, le couple s'active au laboratoire -magasin ! Mais pas que... ils ont même participé au tournage du film « Les Bodin partent en ville » !

Le 6 octobre dernier, ils ont ouvert leurs portes permettant à chacun de découvrir un parcours pédagogique et les multiples facettes de leur activité. Une dégustation permettait de découvrir le panel de leurs produits et une buvette restauration était organisée en partenariat avec l'APE. Cette première opération a été un franc succès avec près de 1000 visiteurs. ●

La **boucherie**

C'est Monsieur Patrick Bourzat qui a repris le flambeau après le départ en retraite de Monsieur Chambelon.

Arrivé à Bourges en 2016 après 27 ans en grande distribution, c'est suite à un accident de moto, en mars 2023, que Monsieur Bourzat a décidé de redonner sens à sa vie professionnelle avec la volonté de retourner au cœur du métier, retrouver le contact humain, le contact client.

Il relève alors un premier défi à plus de 55 ans, avec la reprise d'une affaire sur ses propres investissements : la boucherie de la Halle Saint Bonnet le 14 novembre 2023. Un an plus tard, il compte une équipe autour de lui : un apprenti, un ouvrier et le soutien de sa famille.

C'est alors qu'il relève un deuxième défi avec la reprise du commerce à Allogny. Monsieur Bourzat a ouvert le 2 octobre et propose un service de boucher charcutier traiteur avec un peu d'épicerie.

Les préparations sont actuellement faites sur Bourges mais le seront prochainement sur Allogny.

« L'accueil des habitants d'Allogny a été très bon ! Je suis très content car les gens jouent le jeu. Il en vient du village mais également de Saint Martin, de Bourges. Le bouche à oreilles fonctionne avec également les réseaux sociaux ».

La boucherie est ouverte le mercredi de 8h à 12h30 et de 16h à 19h, et du jeudi au samedi de 8h à 12h30. ●

Bien **vivre ensemble**

Pensez à stériliser et à identifier vos chats, pour leur bien-être et le vôtre.

Si vous rencontrez des chats errants, la mairie travaille avec une association ,Les chats libres du Cher. Nous pouvons éventuellement les proposer à la stérilisation ainsi qu'au tatouage.
Nous ferons en sorte de trouver ensemble une solution à ce problème. Voici le numéro de téléphone de **Mme FAUCARD, pour communiquer si besoin sur ce sujet : 06 61 98 36 73.**

Il serait souhaitable également de mettre à vos chiens, un collier avec votre numéro de téléphone inscrit dessus. Afin que nos agents communaux puissent rapidement trouver et contacter les maîtres des chiens errants, dans notre village, pour le bien de tous, merci. ●

Obligations Légales de Débroussaillement (OLD)

un projet d'arrêté préfectoral qui va impacter notre commune

Face à la montée du risque incendie en région Centre-Val de Loire, **la Sologne** a été classée en tant que massif forestier à risque incendie. Une des conséquences de ce classement est la nécessité à venir de mettre en œuvre des obligations légales de débroussaillement (OLD) qui seront précisées par arrêté préfectoral. La consultation publique du projet d'arrêté a eu lieu du 15 novembre au 6 décembre 2024. **La date de publication de l'arrêté préfectoral n'est pas encore connue.**

A ce jour, seul le massif de la Sologne est concerné, **Allogny fait partie de ce périmètre**. Le débroussaillement devra être effectué par le propriétaire des constructions, terrains ou installations. Il a pour but de limiter la propagation du feu, de diminuer son intensité et de faciliter la lutte.

Si les travaux de débroussaillement s'étendent sur des terrains voisins, vous devrez demander et obtenir au préalable l'autorisation de votre voisin. En cas de refus ou de non-réponse, l'OLD sera alors à la charge de ce voisin. Le débroussaillement sera obligatoire :

- Dans un rayon de 50 m autour des constructions ;
- Sur une largeur de 2,50 m de part et d'autre des voies privées d'accès aux constructions ou ouvertes à la circulation motorisée ;
- La coupe des arbres et arbustes sera à réaliser de préférence entre le 1er septembre et le 15 mars ;
- Le maintien de la végétation à une hauteur inférieure à 50 cm est à faire toute l'année, autant de fois que nécessaire.

En cas de non-respect de ces OLD, vous vous exposerez à des sanctions administratives (50€/m²) et à une contravention pouvant s'élever à 1500€. En cas de sinistre, votre assureur pourra appliquer une franchise supplémentaire d'un montant de 5000€.

Pour vous renseigner : **direction départementale des territoires du Cher** (service environnement et risques, tél : 02 54 55 73 59, ddt-ser@cher.gouv.fr). ●

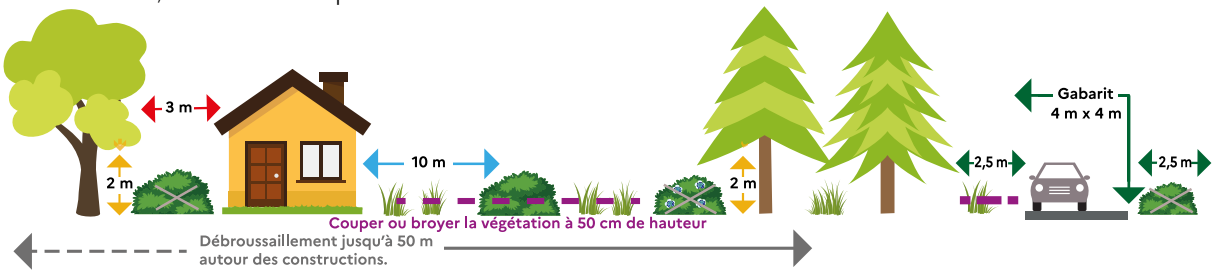

Numéros utiles

ASSISTANTES MATERNELLES

Mme BAUJARD Marie-Pierre
7 chemin des Dumonts
02 48 64 04 27

Mme FAUCARD Sylvia
11 rue des Rois
09 87 17 72 54 / 06 61 98 36 73

Mme MEUNIER Nathalie
2 place de la Poste
06 60 45 22 72

Mme GRELLET Sylvie
2 le pré des Rois
09 71 56 63 71

Mme HEBRE Florence
31 route de Mery es bois
02 48 64 01 56

Mme MOREAU Marie-Claude
11 chemin de la creusée
02 48 64 06 27

Mme DAHURON Sabrina
9, grand chemin de boursac
06 38 68 38 90

Mme VIALES Corinne
2 ter, chemin des Dumonts
06 11 21 93 25

ASSISTANTES SOCIALES

Centre Médico-Social de Mehun sur Yèvre
02 48 25 23 30

CONSEIL DÉPARTEMENTAL

02 48 27 80 01 - www.cg18.fr
Inforoutes : 0 800 151 518
www.inforoute18.fr

Allo Lignes 18 : 0 800 10 18 18
www.remi.centrevaldeloire.fr

CULTE

Presbytère de St-Martin d'Auxigny
Vicaire : Père Serges DOMANOU
02 48 64 50 50 / 09 64 06 48 73

ERDF

Raccordement : 09 693 218 73
Dépannage : 09 726 750 18

PRÉFECTURE

Service publics :
www.service-public.fr
ou 3939 - 02 48 67 18 18

VEOLIA EAU

0 969 323 529

DÉCHÈTERIE ST-MARTIN

Lundi - Jeudi - Vendredi
14h - 18h

Mardi - Mercredi - Samedi
9h - 12h et 14h - 18h

(En horaires d'hiver, la déchèterie ferme à 17h30)

MAISON DES SERVICES AU PUBLIC

3 route de Méry-ès-Bois
18110 Saint-Martin-d'Auxigny
02 48 55 00 60
msap.stmartin@terresduhautberry.fr

Panneau Pocket

Pour tout savoir sur votre commune, infos et alertes, pensez à TÉLÉCHARGER L'APPLICATION PANNEAU POCKET, disponible sur App Store, Google Play et AppGallery

Sans publicité | Gratuite I Aucune donnée personnelle

1 Ouvrez votre application **Play Store, App Store ou Appallery** sur votre téléphone ou sur votre tablette.

2 **Tapez «PanneauPocket»** dans la barre de recherche en haut de l'écran ou en bas à droite grâce à la loupe.

3 PanneauPocket apparaît en tête de liste. Cliquez sur **«Installer»** ou **«Obtenir»**.

4 Il ne vous reste plus qu'à **cliquer** sur le du nom de votre commune pour recevoir ses notifications en temps réel.

GET IT ON Google Play | Download on the App Store

BONNE UTILISATION !

PanneauPocket est disponible depuis un ordinateur sur **app.panneaupocket.com**

L'application est gratuite, si votre téléphone vous demande de rentrer une carte bleue, cliquez sur «passez cette étape». © PanneauPocket|

ALLOGNY
TERRE DU HAUT BERRY

Mairie d'Allogny • Place de la Mairie • 18110 Allogny
Tél. 02 48 64 00 79 • mairie@ allogny.fr • **allogny.fr**
Allogny, Terre du Haut Berry

Print designer - 02 48 75 00 93 • Ne pas jeter sur la voie publique
ACCESS PRINT